

養老

2019 [平成31年]
4月
No.739



未来へ向かう 新たな旅立ち

第72回 高田中学校卒業証書授与式

平成31年度の予算が決定しました

新年度予算総額は **209億4,740万円**

一般会計：129億 800万円

特別会計：72億4,620万円

企業会計：7億9,320万円

養老町議会第1回定例会は、3月4日に開会され、最終日の20日、一般会計129億800万円、9つの特別会計および企業会計（上水道事業合わせて80億3940万円）にのぼる平成31年度予算が可決されました。ここでは、承認された新年度予算について、その概略をご紹介します。



基本姿勢・運営方針

大橋町長は、新年度の施政方針の中で、「本町は、いつまでも『住み続けられるまち』として、今後も発展・飛躍していかねばなりません。また、人口減少・少子高齢化が進行するなか、町民の生命・財産さらには生活を守るため、これまでの既成概念にとらわれることなく、『変化への挑戦』を続けていき、それが好機になると考えております。（“Challenge to change” is chance）」と基本姿勢を示しました。

続いて、町政の運営方針として、「①人口減少対策として展開してきた移住定住施策を、子育て世帯への補助に限らずU・I・Jターンや三世帯同居・近居にも着目し、経済的に支援していきます。また、『空き家対策』『子育て支援』についても事業を創設・拡充します。②地域自治町民会議をはじめとする地域活性化に繋がる事業に対して支援します。③養老IC、養老SAスマートICの開通に伴い、町へのアクセスが向上している。

この立地ポテンシャルを活かしながら、町内への企業誘致を積極的に推進します。」と述べました。

予算のあらまし

予算の内訳は、一般会計129億800万円、特別会計・企業会計が合わせて80億3940万円、予算総額は209億4740万円となっています。

一般会計が前年度比23・2%増、特別会計及び企業会計は、前年度比1・0%増、総額は前年度比13・6%増となっています。

一般会計予算の歳入面では、町税については前年度から微減の33億7055万円を計上、地方交付税については、前年度比2・7%増の21億7300万円を見積もりました。

また、町債については児童福祉施設整備事業債や学校教育施設等整備事業債、緊急防災・減災事業債、地方道路等整備事業債など、総額で9億5980万円を計上しました。

平成31年度 養老町一般会計当初予算

歳入歳出予算額 129億800万円

単位：千円

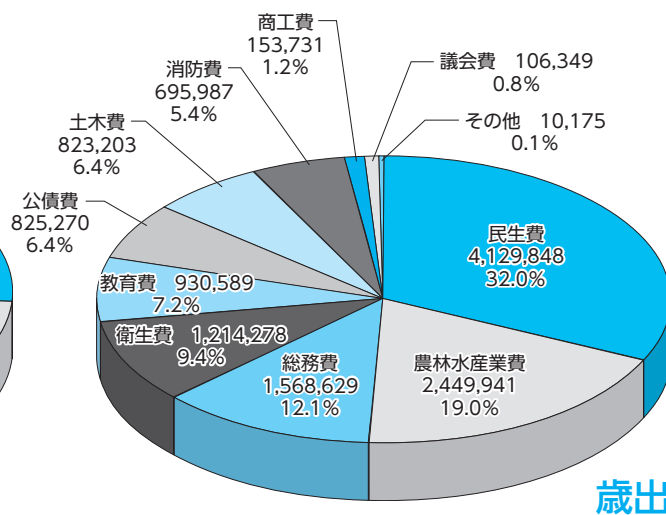
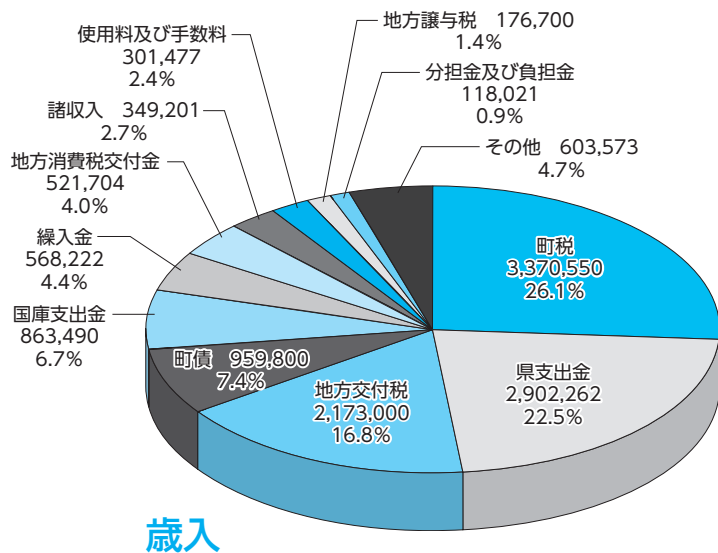

〈その他の内訳〉

利子割交付金	8,800
配当割交付金	14,400
株式等譲渡所得割交付金	12,100
自動車取得税交付金	38,200
地方特例交付金	71,197
交通安全対策特別交付金	2,955
財産収入	13,934
寄附金	311,987
繰越金	130,000

〈その他の内訳〉

労働費	135
災害復旧費	40
予備費	10,000

会計別予算

単位：千円、%

会 計 名		平成31年度当初予算額	平成30年度当初予算額	比 較	
				増減額	増減率
一般会計		12,908,000	10,476,000	2,432,000	23.2
特 別 会 計	国民健康保険	3,437,800	3,481,200	△ 43,400	△ 1.2
	簡易水道	24,400	19,000	5,400	28.4
	食肉事業センター	136,000	134,200	1,800	1.3
	住宅新築資金等貸付	5,000	9,800	△ 4,800	△ 49.0
	公共下水道事業	374,900	387,000	△ 12,100	△ 3.1
	農業集落排水事業	30,800	31,000	△ 200	△ 0.6
	介護保険事業	2,894,000	2,870,000	24,000	0.8
	介護サービス事業	16,000	15,200	800	5.3
	後期高齢者医療	327,300	318,400	8,900	2.8
	計	7,246,200	7,265,800	△ 19,600	△ 0.3
企業会計(上水道事業)		793,200	697,200	96,000	13.8
総 計		20,947,400	18,439,000	2,508,400	13.6

予算の使い道

「第五次総合計画」に掲げる4つの主要施策の
主な事業と予算について紹介します。

重要施策①

輝く人のまち「人」

◆学校教育

「町教育大綱」に基づき、人権教育や命を守る教育を一層充実させるとともに、学校・家庭・地域社会が協働して取り組みながら、「ひとりひとりが輝くまち養老」をめざし、「ふるさと養老」への誇りや愛着を醸成することにより、「養老町で子どもを育てて良かった」「養老町の園・学校で学ばせて良かった」と、誰もが実感できる教育を進めていきます。

また、学校と地域が一体となり子どもの成長を支えるコミュニティ・スクールの趣旨を一層広めるとともに、土曜授業などでは「ふるさと養老テキスト」を活用した教育やキャリア教育を推進することにより、本町の「歴史・文化に対する理解」や「生きる力」を養うなど、創意工夫ある教育の推進に努めていきます。子どもの貧困対策の一環として取り組んでいる、「地域

による学習支援」(スマイルゲンちゃん学習会)については、生活保護世帯や一人親家庭に加え、授業への参加が難しい児童・生徒も新たに対象とすることで、さらに多くの子どもたちが、家庭の事情等にかかわらず、未来に希望を持ち学習に取り組めるよう支援していきます。

◆学校施設・学習環境

子どもたちが集中して学習に取り組めるよう、良好な環境を確保するため、昨年度の国の補正予算を活用し、笠郷小学校を除く小学校6校の空調設備を整備します。

さらには、ICT教育を推進するため、未整備であった小学校5校にタブレット端末を整備するとともに、プログラミング学習用キットも整備していきます。

◆青少年育成

全国から応募していただいております「家族の絆・愛の詩」募集事業につきましては、第20回を迎える記念すべき年であり、誇りと愛着が持てる

絆を大切にするまちをめざし、「親孝行のふるさと養老」をさらに全国へ発信していきます。

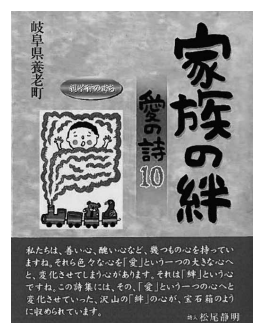

家族の絆・愛の詩 詩集

◆生涯学習

町民憲章の実践と生涯学習の推進母体である「親孝行と生涯学習を進めるまち養老」町民会議の各種事業を一層推進するとともに、これからも、町民会館・中央公民館・地区公民館を中心に、町民の自主的・自発的な学習活動の機会を提供し、生涯学習の充実を図っていきます。

◆生涯スポーツ

「1町民1スポーツ」を推進し、町民の声を反映したスポーツ環境の整備を進めるため、町スポーツ推進計画を改訂します。

また、子どもからお年寄りまで気軽に取り組むことがで

きるバルスューレやノルディックウォーキングを普及するとともに、絆ウォーキングやバルシューレチャンピオンシップなどを実施し、スポーツをととした町の魅力発信に努めていきます。



バルスューレ教室の様子

◆人権

社会情勢の変化とともに複雑・多様化する人権問題に対応するため、町民意識調査などを実施し、町人権教育・啓発に関する基本計画の改訂に着手します。

活力のあるまち【基盤】

◆公共交通

養老鉄道養老線については、今後も沿線7市町で協力して支援を行うとともに、養老線交通圏地域公共交通網形成計画に基づき、利用促進に取り組んでいきます。

◆道路網

東海環状自動車道については、引き続き養老IC以南の県境間の早期開通について強く要望していきます。

また、県道については、養老SAスマートICと連絡する(仮称)橋爪大橋の早期完成



昨年6月に開通した養老SAスマートIC

を強く要望するとともに、幹線道路整備を引き続き要望していきます。

さらに、町道については、町民生活を支える社会基盤として、適切な整備と維持管理を行い、安全で快適な通行空間の確保を図ります。

◆情報基盤

防災行政無線については、現在アナログ方式で運用しておりますが、昨年度にデジタル化に向けた実施設計を行いましたので、本年度より2か年計画で工事を実施するとともに、屋外拡声子局の増設などによる音声の明瞭化や防災アプリなどの導入による情報伝達手段の充実も図っていきます。

◆市街地・集落環境

2020年に予定されている都市計画区域マスタープランの改定に向けて、持続的に発展していくための魅力的なまちづくりが行えるよう、集約型の都市構造を目指した町都市計画マスタープランを策定します。

◆住環境

適切な管理が行われず、地域住民の生活環境に深刻な影響を及ぼしている空き家などの対策については、解決に向けて、特定空き家などの認定を行い、法的措置を含めた対応を実施し、安心・安全なまちづくりに努めていきます。

合わせて「空家・空き地バンク」や「移住定住促進事業」、新たに創設する「空き家利活用促進事業」の活用を促し、人口減少対策や定住人口の確保に努めます。

◆上下水道

上水道事業は、西部簡易水道区域の上水道統合について、関係住民により同意されましたので、本年度より事業を計画的に実施していきます。

また、下水道事業は、集合処理から個別処理への方針転換に伴い、合併処理浄化槽のさらなる普及促進のため、住宅に設置する場合に交付する補助制度を拡充します。

◆農林業

民間事業者が計画している野菜処理加工施設や高度環境制御栽培施設の整備に対し、国の産地パワーアップ事業補助金を活用して支援を行うとともに、町内における加工業務用野菜や施設野菜の栽培振興を図り、産地の高収益化に向けた取組を促進します。

森林の整備については、観光景観林総合整備計画に基づき、養老公園周辺のエリアにおいて桜やカエデなどの植栽を地域との協働により進め、養老公園の魅力向上や交流人口の増加につなげます。

◆商工業

19品目ある特産ブランド認証品をはじめとする本町の特産品を物産展などの活用により全国にPRするとともに、新たな特産品開発の支援を行うことにより、町内事業者の育成、産業の活性化に取り組んでいきます。

◆企業誘致

地域未来投資促進法による

支援や地方創生推進交付金を活用し、新たに町内へ進出する企業や町内企業の事業拡充をサポートすることにより、雇用・就労機会の創出を併せて図っていきます。

◆観光

観光交流人口を、より拡大するため、養老SAにおいて特産ブランド認証品の販売を中心とした観光物産展を実施します。

また、2020年には養老公園が開園140周年を迎えることから、県はもとより、関係機関と連携して誘客事業を実施し、記念すべき年に向けた機運の醸成を図っていきます。



多くの人が訪れた「養老の滝開き式」

安心・安全なまち「暮らし」

◆子育て支援

子育て中の親子が気軽に集い、相互交流や子育ての不安や悩みを相談できる場を増やすため、すでに常設している地域子育て支援センターを拡充し、中央公民館において「出張ひろば」として実施することで、地域の子育て支援サービスの充実を図ります。

また、地域や社会が寄り添い、より良い親子関係を形成するとともに、子どもの健やかな育ちを実現するため、第2期町子ども・子育て支援事業計画をニーズ調査に基づき



下笠保育園内に常設の「地域子育て支援センター」

策定します。

養北こども園の新園舎については、2020年の開園を目指し、建設工事を継続して行い、子育て支援環境の整備を進めていきます。

◆健康づくり

「がん」の早期発見・治療に結びつける「ワンコイン検診」を継続するとともに、2020年のマイナポータルによる母子保健情報の利活用に向けたシステム改修や子育て支援アプリを新たに導入します。

◆国民健康保険事業

日本人の死亡原因の約6割を占める生活習慣病の予防のため、メタボリックシンドロームに着目した特定健診を行うっておりますが、重症化による療養費の増加を抑制するため、特定健診の受診率向上や未受診者診療情報提供事業をより一層推進し、今後も財政運営の安定化を目指していきます。

◆高齢者福祉

2020年に岐阜県で開催

される全国健康福祉祭（ねんりんピック）では、「ペタンク競技」を担当することから、「ねんりんピック岐阜2020養老町実行委員会（仮称）」の設置とリハ・サル大会を実施し、本大会に向けて準備を進めていきます。

また、第7期町介護保険事業計画に基づく施策に関し、引き続き小規模多機能型居宅介護施設を1施設整備できるような事業者の募集を行っていきます。

さらに、これまでの認知症予防教室に加え、住民主体で認知症予防に取り組む新たなリーダーを養成するための「脳活リーダー研修」をスタートさせます。



ねんりんピック富山2018の様子

◆障がい者福祉

障がい者を対象とした地域における相談支援体制を強化するため、本町と垂井町、関ヶ原町の3町圏域で「基幹相談支援センター」の共同設置を進め、圏域のネットワーク化と総合的・専門的な窓口の運営を図っていきます。

◆消費生活

消費者トラブルを未然に防ぐための啓発活動、ならびに県および西濃5町と連携した消費生活相談窓口の開設を継続し、消費生活の安定と向上を図っていきます。

◆防災対策

民間ブロック塀などの撤去などに係る支援制度が国の住宅・建築物安全ストック形成事業において新たに創設されましたので、当事業を活用し建築物等耐震化促進事業のひとつとして補助を行っていきます。

治水対策事業については、国の直轄管理の牧田川において、金草川合流部の樋門改修

や河道掘削を継続して要望していきます。

県管理河川においても、津屋川改修工事や河道内の樹木伐採などを引き続き要望していきます。

消防本部については、さまざまな災害に対応するため消防訓練施設の充実を図り、各種災害に対応していきます。

消防団については、一部活動内容を見直すなど、引き続き審議会で協議していきます。また、災害現場で活動する団員の身体保護装備品を整備し、迅速で安全な消防活動ができるよう取り組んでいきます。



防災訓練での救出訓練の様子

重要施策4

地域経営の推進

◆自治体経営

既存の公共施設などの維持管理については、長期的な視点から施設などの計画的・効率的な更新・統廃合・長寿命化を図り、適正な施設などの配置および財政負担の軽減・平準化により、人口減少社会に対応できるよう取り組んでいます。

◆町税

納税の利便性の向上を図るため、これまで口座振替やコンビニ納付の導入など納付環境の整備を進めてきましたが、本年5月からは、全ての町税について、納期限内であればインターネットを利用したクレジットカードによる納付が可能となります。

今後も、税の公平性を確保するために、適正な課税はもとより、町税の納期内自主納付の促進や滞納処分の実施により、自主財源の確保と収納率の向上に努めるとともに、

滞納整理をより一層強化していきます。

◆ふるさと納税

本町の産業・観光の魅力を発信する重要なツールとして更なる内容の充実を図り、全国の人から応援していただける魅力ある寄附金制度としていきます。



大垣養老高校の生徒が考案した返礼品の宿泊券



町のふるさと納税返礼品(一部)

単位：千円

主な事業と予算		重要施策1	輝く人のまち【人】	★新規事業(一部新規を含む)
★小学校情報化推進事業 (新規：児童用タブレットPC借上、プログラミング学習用キット購入)	5,459	○「親孝行と生涯学習を進めるまち養老」町民会議推進事業	1,891	
○小学校特色ある学校教育推進事業	3,945	○スポーツ推進審議会事務	420	
○中学校情報化推進事業	3,479	○総合型地域スポーツクラブ育成推進事業	3,053	
○中学校特色ある学校教育推進事業	1,308	★スポーツ振興推進事業 (新規：パルシューレチャンピオンシップの開催)	2,411	
○「家族の絆・愛の詩」募集事業	1,982	○人権擁護推進事業	1,858	

主な事業と予算		重要施策2	活力のあるまち【基盤】	★新規事業(一部新規を含む)
○養老鉄道活性化事業	114,329	★観光景観林整備事業	3,000	
★空家利活用促進事業	1,800	○企業誘致促進事業	24,634	
★高度処理型合併浄化槽設置事業 (新規：町単独の上乗せ補助金)	96,516	★特産ブランド認証事業	3,890	
○上水道統合事業	250,454	★地域未来投資促進法関連事業	22,000	
★産地パワーアップ事業 (産地競争力の強化に必要な産地基幹施設の整備)	2,009,073	★ふるさと養老観光宣伝事業 (新規：養老SA情報発信事業)	5,386	

主な事業と予算		重要施策3	安心・安全なまち【暮らし】	★新規事業(一部新規を含む)
★移住定住促進事業 (新規：若者定住マイホーム取得支援事業補助金、三世代ハッピースマイル事業補助金)	7,710	★健康管理システム運営事業 (新規：健康管理システム改修、抗体検査システム改修)	9,590	
★子ども子育て事務事業(新規：庁舎内にキッズスペース設置)	3,694	★全国健康福祉祭(ねんりんピック)開催事業	2,345	
★地域子育て支援拠点事業 (新規：中央公民館に週1回程度「出張ひろば」開設)	9,419	★障害者地域生活支援事業 (新規：基幹相談支援センター運営事業委託)	21,756	
○認定こども園整備事業	440,832	★雨水公共下水道事業	14,001	
★母子保健事業(新規：「母子健康アプリ」の導入)	8,265			

主な事業と予算		重要施策4	地域経営の推進	★新規事業(一部新規を含む)
○ふるさと納税推進事業	156,847	○(仮称)養老町まちづくりビジョン策定事業	7,048	
★クレジット収納事業(賦課徴収事務事業)	152	○自治町民会議設立事業	10,309	

まちの話題



ご長寿おめでとうございます

2月10日(日)、松岡芳子さん(柏尾)が100歳を迎えられ、家族や施設の人々によりお祝いの会が催されました。大橋町長がお祝い状とお祝い金を贈呈し長寿をお祝いすると、温かい拍手が送られました。

芳子さんは「家族や周囲の方々に支えてもらい100歳を迎えることが出来ました。」と感謝の気持ちを表わされ、笑顔でお祝い状をお受け取りになりました。気さくな人柄でおしゃべりと歌が大好きな芳子さんの長寿の秘訣についてご家族は「おおらかな性格で愚痴ひとつ聞いたことがなかった。」「裁縫が上手で家族の服を縫うなどよく手を動かしていました。」とお話されました。



100歳を迎えられ、お祝いを受ける松岡芳子さん(中央)



オペレッタ「養老物語」を披露する児童たち

養老小学校卒業記念公演 オペレッタ「養老物語」

2月20日(水)、養老小学校卒業記念公演オペレッタ「養老物語」が町民会館で行われました。ふるさと学習の総仕上げに位置づけられているこの公演は、今年度で25回目を迎え、6年生84名全員が出演、各場面の劇・歌・音楽をそれぞれ担当し、表現にもさまざまな工夫が凝らされていました。

源丞内役の細川士禾さんは「気持ちの表現が難しかったが、練習の成果が出せ、いい演技ができた。」と公演を振り返りました。

上多度プラザ竣工式

3月2日(土)、上多度プラザの竣工式が執り行われ、関係者ら約130人が出席しました。上多度プラザは、上多度地区にとって最も身近な学習拠点となるとともに、公民館・自治会館・自治町民会議の事務局を設置することで、町民自治や地域防災の拠点としての役割を果たします。また、親子連れの人々が気軽に利用できるよう、授乳室やぎふ木育広場が併設されています。

大橋町長は式典の中で「上多度プラザの完成に伴い、町と地域との結びつきがこれまで以上に深まり、魅力あふれる地域づくりが活発に進められていくことを期待しています。」と式辞を述べました。

ぎふ木育広場は「清流の国ぎふ森林・環境税」を活用しています。



上多度プラザ外観



式辞を述べる大橋町長



館内に設置された「ぎふ木育広場」

4月21日は、 町議会議員選挙の 投票日です!!

町民の代表である町議会議員を決める大切な選挙です。みなさんそろって投票しましょう。

町議会議員選挙は、4月16日(火)告示、4月21日(日)が投票日です。

●投票のできる人

投票日当日、満18歳以上の人(平成13年4月22日以前に生まれた人)で、平成31年1月15日までに養老町に住民登録をし、引き続き3カ月以上住んでいる人で、養老町の選挙人名簿に登録されている人です。(投票までに他市町村へ転出された人は、投票できません。)

●投票所入場券

投票所入場券は、各世帯に郵送いたしますので、記載内容をご確認のうえ、1人分ずつ切り離して投票所にお持ちください。(決められた投票所以外では投票できませんのでご注意ください。)

また、入場券が届かなかったり紛失した場合でも、選挙人名簿に登録されていれば投票できますので、投票所で係員に申出てください。



●投票時間 7時～20時

投票区	投票所
高田西	町産業文化会館
高田東	養老町役場
養老北	桜井転作技術研修センター
養老南	ふれあいセンター養老
広 幡	広幡公民館
上多度	<u>上多度プラザ(上多度公民館)*</u>
池 辺	池辺公民館
笠 郷	就業改善センター(笠郷公民館)
小 畑	小畑公民館
多芸西	町福祉センター
多芸東	多芸公民館
日 吉	日吉こども園 北園舎
室 原	日吉公民館室原分館

※上多度地区の投票所は、上多度小学校体育館から上多度プラザ(上多度公民館)へ変更となっています。ご注意ください。

●期日前投票

投票日に仕事や旅行などで投票できない人は、期日前投票ができます。投票所入場券が届いている場合は、持参してください。

【期間】 4月17日(水)～4月20日(土)
8時30分～20時

【場所】 町役場2階研修室

●不在者投票

仕事や学校などで町外に住んでいる人、入院や施設に入所している人、身体に重度の障がいのある人は、下記のとおり「不在者投票」ができます。

・滞在先とする不在者投票

投票日に仕事や出産などで町外に滞する人は、事前に請求をすれば、滞在先の市区町村の選挙管理委員会で投票することができます。

・病院や老人ホームなどでの不在者投票

指定された病院や老人ホームに入院・入所している人は、その施設内で不在者投票ができます。詳しくは病院・老人ホームにお問合せください。

・郵便による不在者投票

身体障害者手帳、戦傷病者手帳、介護保険被保険者証をお持ちで、等級などが要件を満たしている人は、郵便による不在者投票ができます。投票をするためには、町選挙管理委員会で事前に「郵便等投票証明書」の交付を受ける必要があります。



2019年4月号版

information 情報ボックス

養老町役場

TEL 32-1100(代) FAX 32-2686

●参加料が記載されていない事業は無料です。

募集

公立こども園臨時職員

①園務員

■賃金 時給860円

■勤務内容 事務(パソコン使用あり)および給食補助など園業務

②給食調理員

■賃金 時給880円

(免許あり時給900円)

■勤務内容 給食調理および食器洗浄業務

■その他 短時間、月10日程度の週休対応調理員も同時募集中

③保育教諭

■賃金 時給1050円

(クラス担任時給1230円)

■勤務内容 保育業務

■その他 保育士資格・幼稚園教諭資格必須

④こども園支援員

■勤務内容 特別な支援を必要とする園児のサポート・事務作業など

■賃金 時給950円～1300円

■その他 保有資格により時給が異なります。看護師・准看護師・保育士・幼稚園教諭・支援員資格者優遇

〈共通事項〉

■対象 健康な人(年齢不問)

■勤務地 町内公立認定こども園

■勤務時間 月～金曜日・土曜日(基本、給食実施日)

■園により早番・遅番あり

※時間については応相談

■雇用期間 採用時～平成32年3月末まで(更新あり)

■賃金 通勤手当相当分加算あり

■保険 原則、健康保険・労働保険など加入

■必要書類など 履歴書(市販のものに写真貼付)・印鑑・免許状・資格証などの写し(ある場合)

■申込期限 4月19日(金)

■問申 子ども課 ☎32-5078

小中学校臨時職員

①給食調理員

■対象 健康な人(年齢不問)

■募集人数 若干名

■勤務内容 給食調理作業など

■勤務時間 月～金曜日

7時45分～16時15分

■賃金 時給880円～900円

②給食調理補助員

■対象 健康な人(年齢不問)

■募集人数 若干名

■勤務内容 給食調理作業など

■勤務時間

週3日程度(月～金曜日) 8時～15時45分

■賃金 時給880円

〈共通事項〉

■雇用期間 採用時～平成32年3月末まで(更新あり)

■賃金 通勤手当相当分加算あり

■必要書類など 履歴書(市販のものに写真貼付)・印鑑・資格証の写し(調理師免許保有者)

■申込期限 4月19日(金)

■問申 教育総務課 ☎32-5085

留守家庭児童教室指導員

■対象 健康な人(年齢不問)

■募集人数 若干名

■勤務内容 生活・学業指導、支援を要する児童のサポートなど

■勤務時間

平日・14時30分～18時45分
土曜日・長期休業日など…7時45分～18時45分

※勤務日、勤務時間については応相談

■賃金 時給890円

(資格あり 920円)

■雇用期間 採用時～平成32年3月末まで(更新あり)

■必要書類など 履歴書(市販のものに写真貼付)・印鑑・資格証の写し

■申込期限 4月19日(金)

■問申 教育総務課 ☎32-5085
国際学習会館 ☎32-0216

町営住宅入居者

①町営下高田住宅B棟

■場所 高田698番地5

■戸数 1戸

■建設年度 平成5年度

■構造 中層耐火構造3階建・戸当たりの床面積78㎡・3DK

■家賃 5万円

■敷金 家賃の3ヵ月分

■駐車場 1台目/3080円、2台目から2050円

②町営若道住宅B棟

■場所 岩道458番地

■戸数 5戸

■建設年度 平成12年度

■構造 中層耐火構造3階建

■戸当たりの床面積78㎡・3DK

■家賃 4万6500円

■敷金 家賃の3ヵ月分

■駐車場 1540円/台

■入居資格(①、②共通)

・現在同居、または同居しようとする親族があること。
・入居者および同居または同居し

ようとする親族の前年の扶養控除を差し引いた月額所得が15万8000円以上48万7000円以下の人。

・町税を滞納していないこと。
・入居者および同居または同居しようとする親族が暴力団員でないこと。

■申込期間

4月8日(月)～19日(金)

■入居予定 5月下旬

■問申 改良住宅対策室 ☎32-5079

認知症カフェ 運営事業者募集

町では、認知症になっても住み慣れた地域で安心して生活できるよう、認知症の人とその家族、地域住民、専門職等が気軽に参加し集うことができる「認知症カフェ」を平成31年度に開設、運営する事業者を募集します。

■募集事業者数 3事業者

■応募資格 町内に所在する団体で専門職を配置できるなどの要件を満たす法人など

■申込方法 4月15日(月)17時までに健康福祉課あて関係書類を提出してください。

※応募資格や提出書類の詳細は、町ホームページに掲載の「養老町認知症カフェ運営事業者募集要領」または健康福祉課にてご

確認ください。

問 健康福祉課 ☎ 32-1105

催し・イベント

親子手作りランド

～こいのぼりを作ろう～

■日時

4月10日(水) 10時～11時30分

～スポンジのおもち～

■日時

5月8日(水) 10時～11時30分

■場所 町保健センター

■対象 未就園児とその保護者

問 町福祉センター(児童館)

☎ 32-1147

スマイル「絵本読み聞かせ」

読み聞かせ、リズム遊び、簡単なおもちゃ作りなどを行います。

■日時 4月18日(木) 10時30分～11時30分

■場所 町福祉センター

■対象 未就園児とその保護者

問 町福祉センター(児童館)

☎ 32-1147

ひびくハウス

～子育てサロン～

親子で参加してみませんか？

■日時・場所

4月17日(水) 高田公民館

9時45分～11時30分

■対象 未就園児とその保護者

問 町社会福祉協議会

☎ 34-3504

フナクリ感謝祭

■日時 4月21日(日) 10時30分～14時30分

■場所 船戸クリニック

■内容 介護相談・体力測定・イベント(吹奏楽・太鼓・ダンス)・フードバザーや抽選会など

問 船戸クリニック ☎ 35-3335

子育て支援「ごちがい」

～手作りおもちゃ～

■日時 4月24日(水) 10時～12時

(受付9時30分～)

■申込期限 4月9日(火)まで

■対象 未就園児と保護者

■定員 20組程度

■参加費 1人 100円

■持ち物 スプーン・フォーク・お箸・お茶

■場所 町中央公民館

＜共通事項＞

■申込 申込期間内に[ichigo_ko

sodate@yahoo.co.jp] (子育て

支援いちご専用メール)へ参加

予定の保護者の氏名、お子さん

の名前(ふりがな、年齢)、住所、

連絡先(電話番号)を明記のうえ、

申し込みください。

■その他 携帯電話からの申し込みの人は、パソコンからのメールを受信できるようにしておいてください。

問 子育て支援いちご 代表 山内智音
☎ 090-2138-5340

第39回町芸能大会

■日時 4月29日(月・祝) 9時30分～16時30分

■場所 町民会館

■演出 琴・三味線・謡曲・詩吟・剣舞・扇舞など

■その他 お楽しみ抽選会も行われます(空くじなし)

問 高木賢治会長 ☎ 34-1932

ニコソング会

■日時

5月9日(木) 14時～15時30分

■テーマ 地域包括支援センターの役割と活用(講師：町地域包括支援センター職員)

■対象者 町内在住の介護者と要支援者・要介護者等

■場所 町中央公民館 中ホール

■参加費 無料

■申込 事前に申し込みをお願いします

■研修室

■参加費

■申込

事前に申し込みをお願いします

します。

問 医療法人光秀会 デイサービス

かがやき(担当：大橋)

☎ 34-3936

お知らせ

水道の水質検査結果

2月の上水道・簡易水道の水質検査の結果は、各検査項目とも異常ありませんでした。

問 水道課 ☎ 32-5082

養老町山口会館エレベーター使用中止のお知らせ

安全確認のため、2月24日(日)よりエレベーターの使用を中止しました。

利用者の人々にはご不便をお掛けいたしますが、ご理解とご協力を宜しく願います。

問 生涯学習課 ☎ 32-5086

改元に伴う文書の取扱いについて

平成31年5月に改元が行われることを踏まえ、町の文書取扱いについて、取りまとめました。詳しくは町ホームページをご覧ください。

問 総務課 ☎ 32-1101

介護サービス

くるみ

認知症対応型デイサービス
居宅介護支援事業所
グループホーム

認知症の介護で
お困りの方ご相談ください

電話
0584

34-3808

養老町
飯田 429-1

農機具買います！

売りたい農機具はありませんか？
高く買取致します。

お見積り、出張査定は無料です。(通話料も無料)
お気軽にご相談ください！ 9:00～17:30

☎ 0800-200-6901

Webでのお見積りは24時間 365日受付中！

農機具 プレジャー 検索

古物商許可番号 岐阜県公安委員会許可 第531090002024号



中古農機具店 プレジャー
Pleasure

岐阜支店 岐阜県瑞穂市別府2099-1

平成31年度から クレジットカードでの納付が できるようになります



パソコンやスマートフォン、タブレット端末を使って、インターネット上で納期限内であれば、24時間いつでも町税の納付が可能となります。

納付できる税目	町県民税(普通徴収)	固定資産税
	軽自動車税	国民健康保険税
納付可能期間	各納付書に記載されている「納期限」まで(納期限の23時30分をもって受付を終了します)	

納付に必要なもの
    
納付番号と確認番号が印字された納付書(※1) + 上記ロゴマークのあるクレジットカード

※1 口座振替の登録をされている場合、納付書は発行されませんので、クレジットカードで納付する場合は口座振替登録先の金融機関にて口座振替の廃止手続きが必要となります。クレジットカードでの納付を希望する人は、事前に税務課までご連絡ください。

システム利用料について

同一税目の納付書4枚まで同時に納付でき、納付金額に応じて、下記システム利用料が別途必要です。

納付金額	システム利用料(税抜)
1円～10,000円	50円
10,001円～20,000円	150円
20,001円～30,000円	250円
30,001円～40,000円	350円
40,001円～50,000円	450円
50,001円～	納付金額が10,000円 増えるごとに、 100円(税抜)加算

注意事項

- ・養老町から領収証書は発行できません。
- ・フィーチャーフォン(ガラケー)からのご利用はできません。
- ・納税証明書は手続き完了後、すぐに発行することができません。納付後、すぐに証明書が必要な人は、納付書裏面記載の金融機関窓口、コンビニエンスストア、町役場会計課窓口で納付してください。
- ・町役場、コンビニエンスストアなどの窓口でのクレジットカードによる納付はできません。
- ・納期限を過ぎた場合や、税額が100万円以上の場合は、クレジットカードでの納付ができません。
- ・インターネット接続費用やパケット代は利用者負担となります。

手話奉仕員養成研修講座(後期編(基礎課程))を開催します

聴覚障がい者などの支援者を養成し、社会参加を促すことを目的に手話奉仕員養成研修を下記のとおり実施します。

開催期間 6月5日(水)～12月18日(水)(予備日を含む)の毎週水曜日(全26回) 13時30分～15時30分
※ただし、8月14日(水)はお盆期間であるため除く。

ところ 町中央公民館(石畑491番地)

内 容 簡単な日常会話の学習

対 象 者 町内在住または在勤(18歳以上)で継続して受講可能な人
(ただし、手話奉仕員養成講座前期編(入門課程)を受講し、受講証明書を交付された人に限る)

定 員 30人

受 講 料 無料

申 込 先 往復ハガキに講座名、郵便番号、住所、氏名(ふりがな)、年齢、電話番号を記載のうえ、5月17日(金)(必着)までに一般社団法人 岐阜県聴覚障害者協会(〒500-8384 岐阜市藪田南5-14-53 県民ふれあい会館1棟6階)へ。申込者多数の場合は抽選となります。

問 一般社団法人 岐阜県聴覚障害者協会 ☎058-278-1301

スマイルカードの活用法

スマイルカードの満点カードは、加盟店または商工会にかにゅうしている一部のお店で金券(500円券)として利用したり、季節ごとのイベントの応募券や町指定のゴミ袋(2袋)と交換できるお得なカードです。

ポイントは、加盟店での買物の他に町図書館で本を借りたり、プールを利用する、中央公民館の学習講座を受講する、保健センターで行う検診を受けるなどでも貯まります。買物なくてもポイントが貯まる場所があるというのはちょっとおトクなお話。ポイントが貯まったカードはその他にも、銀行口座への500円貯金にもなります。養老鉄道を利用する人は1,000円分のクーポン券にも換えられます。

「養老スマイルカード」ぜひ有効活用してみてください。



問 町カード振興会(町商工会内) ☎32-0549

自衛官等募集案内

募集種目	受験資格	受付期間	試験期日	合格発表
予備自衛官補(一般)	18歳以上34歳未満の人	第1回 1月7日～4月12日	第1回 4月20日～4月24日のうち1日	第1回 5月17日
予備自衛官補(技能)	18歳以上で保有する技能に応じ53歳～55歳未満の人	第2回 7月1日～9月13日	第2回 10月5日～10月8日のうち1日	第2回 11月8日
自衛官候補生(男子・女子)	18歳以上33歳未満の人	年間を通じて行っております。	受付時にお知らせします。	受付時にお知らせします。

※予備自衛官補(一般・技能)については、第1回で採用予定に達した場合、第2回は実施しない場合があります。

問 自衛隊岐阜地方協力本部 大垣地域事務所 大垣市林町5-18光和ビル2階 ☎0584-73-1150

日独交流事業

町国際化推進会議では、夏に青少年のドイツ・バートゾーデン市への派遣と秋にドイツ交流団員を受け入れていただける家庭を募集しています。

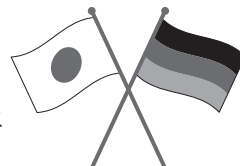

ドイツで国際交流

派遣団員募集

派遣期間 8月6日(火)～8月20日(火)予定
募集人数 派遣団員 8人
参加資格 高校生以上(町内に在住または、在勤・在学し、スポーツが好きな人)
参加負担金 13万円程度(見込み)
申込締切 5月31日(金)

問 申 スポーツ振興課 ☎32-5087

ホストファミリー募集

受入期間 10月3日(木)～10日(木)
募集家庭 6家庭程度
参加資格 町内在住の家庭
申込締切 5月31日(金)

問 生涯学習課 ☎32-5086

申込に関する詳しい内容や過去の交流については町ホームページをご覧ください。



農業委員会だより (第1回)

～農地を転用するときは農地法の許可が必要です！～

農業委員会は、市町村ごとに設置が義務づけされている機関で、優良農地の確保や有効利用、農地利用の最適化の推進、農業の担い手の育成・確保などに取り組んでいます。

農業委員会の役割や活動について町民のみなさまにご理解いただくために、定期的に「農業委員会だより」としてお知らせしていきます。

今回は、農地の転用についてのルールです。農地を農地以外の目的で、転用する場合には、あらかじめ農地法の許可を受ける必要があります。

農地法の許可を得ずに行った行為は無効となり、3年以下の懲役または最高300万円以下の罰金が科せられたり、当該工事の中止や農地への原状回復などを求められることもありますのでご注意ください。

たとえ、自己所有地であっても農地転用を行うにあたっては、農業委員会に申請し、都道府県知事の許可を得る必要がありますので、農地転用を計画される場合には、農業委員会のほか、お近くの農業委員・農地利用最適化推進委員にご相談ください。

問 農業委員会 ☎32-1107

相続と住まいと古民家の相談

NPO法人 養老ユニオン住宅

養老町押越322-2

TEL 0584-84-2868

FAX 0584-84-2869

今春入塾生募集！生徒の挑戦を全力サポート

常に成長を目指す！



大切な五つの約束

- ①気づいたことから始めよう！
- ②学校の授業に集中しよう！
- ③繰り返し学習をしよう！
- ④コツコツ勉強！毎日大切！
- ⑤和気あい、最後までやり遂げよう！

学年	科目	実施曜日	実施時間	月謝
小5	算数、英語	月、木 (週2回)	17:15～18:15	8,000円
小6	国、理、社	火、金 (週2回)	17:15～18:15	8,000円
中1	数学、英語	月、木 (週2回)	19:00～21:00	15,000円
中2	国、理、社	火、金 (週2回)	19:00～21:00	15,000円
中3	水、土 (週2回)	19:00～21:00	15,000円	

※上記の月謝には、消費税、冷暖房費を含みます。入学金は無料です。
※テキスト・教材費は、小学生(年額)1,800円、中学生(年額)2,500円です。

まずは実際の授業を体験してみませんか？無料体験授業は随時受付中！

学習塾グローイング

養老町押越161(養老町中央公民館すぐ北)
院長 松岡 ※定員に達し次第入塾受付終了

まずはお気軽にお電話ください。

☎0584-32-0304

犬の登録と狂犬病予防集合注射について

狂犬病予防法により、飼い犬には登録(生涯に一度)と年1回の狂犬病予防注射が義務付けられています。犬を飼い始めた後30日以内に登録をしなければいけません。(生後90日以内の仔犬なら90日を過ぎてからとなります。)

町では、平成31年度の狂犬病予防集合注射を次の日程表のとおり実施します。犬を飼っている人は、最寄の会場で注射を受けてください。

期 日	実 施 場 所	時 間
5月7日(火)	町中央公民館第2駐車場	13時15分～14時15分
	大悲閣	14時30分～15時
5月8日(水)	上多度プラザ	9時30分～10時30分
	広幡自治会館	10時45分～11時30分
	笠郷自治会館	13時15分～14時15分
5月9日(木)	旧船附こども園北	10時～10時30分
	養老ニュータウン	10時45分～11時30分
	池辺自治会館	13時15分～14時15分
5月10日(金)	小畑自治会館	9時30分～10時30分
	室原自治会館	10時45分～11時30分
	日吉自治会館	13時～13時30分
5月13日(月)	町産業文化会館	10時30分～11時30分
	町役場	13時～14時15分

ご注意ください

- ・10月より消費税が10%に改定された場合、注射料金が2,600円から2,650円に変更されます。

平成31年度より変更となります。

- ・上多度自治会館 → 上多度プラザ
- ・広幡自治会館 10時45分～11時45分 → 10時45分～11時30分
- ・旧船附こども園北 10時～10時45分 → 10時～10時30分
- ・養老ニュータウン 11時～11時45分 → 10時45分～11時30分
- ・日吉自治会館 13時～13時45分 → 13時～13時30分
- ・町産業文化会館 10時30分～11時45分 → 10時30分～11時30分



対 象 生後90日以上の子犬

手数料 登録のある犬 1頭につき 3,150円 (注射料金 2,600円+注射済票交付手数料 550円)
新規登録する犬 1頭につき 6,150円 (上記+登録料金 3,000円)

※おつりのいらないよう、ご協力ください。

予防接種後にお渡しする注射済票(新規登録犬は鑑札も含みます。)は犬が行方不明になったり事故にあたりしときに飼い主を捜す手がかりとなります。

また、野犬捕獲で捕まった際の識別にも必要です。首輪などにつけて分かりやすくしておきましょう。

※登録のある犬の飼い主には、予防注射の案内を通知します。集合注射を希望される場合は、必ず通知書を会場に持参してください。

※通知書の再発行はしませんので、なくさないようにお願いします。

☎生活環境課 ☎32-1106

高度処理型合併処理浄化槽設置の補助金制度が変わります

町では、汚水処理性能が高く環境への負荷が少ない高度処理型合併処理浄化槽(以下、合併浄化槽と言います。)の設置を促進するため、これまでも合併浄化槽を設置する人に対し、設置工事費の一部を補助してきました。

このたび、さらに合併浄化槽の設置を促進するため、自己の居住する住宅に合併浄化槽を設置する人に限り、次のとおり補助金額を増額しますので、ぜひご活用ください。

○**増額の対象** 自己の居住の用に供する建物(専用住宅および住宅部分の延べ床面積が2分の1以上の併用住宅)に20人槽以下の高度処理型合併処理浄化槽を設置する場合

○**補助金額** 5人槽：519,000円(増額前444,000円)
7人槽：707,000円(増額前486,000円)
10人槽：973,000円(増額前576,000円)
※設置工事費を補助金額が上回る場合は、設置工事費を上限として補助します。

ただし、補助要件の一部が変更となりましたので、ご注意ください。
詳しくは町ホームページをご覧ください。下記までお問合せください。

問 生活環境課 ☎32-1106

第2次養老町生活排水処理基本計画を策定しました

本計画は、廃棄物の処理及び清掃に関する法律(昭和45年法律第137号)第6条第1項の規定に基づき、下水道や合併処理浄化槽などの各種生活排水処理施設による生活排水処理形態別人口の推移や将来予測を示すとともに、特に合併処理浄化槽の普及促進により生活排水処理率の向上を図ること、生活排水処理率70%を目指すことなどの生活排水に関する基本方針を定めたものです。

前計画の計画期間が平成30年度で満了となったため、2019年(平成31年)3月に計画の見直しを行い、2028年度までの10年間の計画期間として新計画を策定しました。

計画の詳しい内容については、町ホームページに掲載しています。

問 生活環境課 ☎32-1106

陶磁器類・蛍光灯などの有害ごみを集めます

町では、有害ごみ(蛍光灯・水銀を使用している体温計や茶碗、湯飲みなどの陶磁器類、乾電池)を「ごみカレンダー」の回収計画に基づき、年2回収集しています。

前期分を右記の日程で収集しますので、決められた日に指定の収集場所へ出してください。

なお、有害ごみを出すときは以下の事項にご注意ください。

【収集するもの】

蛍光灯(LED除く) 体温計(水銀式) 陶磁器類(瓦は除く) 乾電池

(それぞれに分別して出してください。電球とLEDは燃やせないごみです。乾電池にはボタン電池も含まれます。)

※収集場所は右記収集場所のみです。通常の集積場とは異なりますので、ご注意ください。

有害ごみ収集場所の変更について

養老地区は町中央公民館第1駐車場(公民館南側)に、上多度地区は上多度プラザに変更となりましたのでご注意ください。

有害ごみ収集日程

地 区	収 集 場 所	搬入指定日	
		前日	当日
高 田	町役場東駐車場	5月 8日	5月 9日
養 老	町中央公民館第1駐車場	5月 9日	5月10日
広 幡	広幡自治会館	5月15日	5月16日
上多度	上多度プラザ	5月16日	5月17日
池 辺	池辺自治会館	5月22日	5月23日
笠 郷	笠郷自治会館	5月23日	5月24日
小 畑	小畑自治会館	5月29日	5月30日
多芸西部	福祉センター	5月30日	5月31日
日 吉	日吉自治会館駐車場	6月 5日	6月 6日
多芸東部	多芸自治会館	6月 6日	6月 7日
室 原	室原自治会館	6月 6日	6月 7日

【収集時間】 指定日前日の15時～18時
指定日当日の7時～9時

問 生活環境課 ☎32-1106

あたりまえの日常に感謝を ～『ありがとう』を使おう～

池江選手の力

2020年の東京オリンピックまで、1年3ヶ月余りとなりました。オリンピックといえ、2月12日、水泳で大活躍をしていた池江璃花子さんが、自信のTwitterで白血病と診断されたことを公表されました。このニュースは、瞬く間に日本はもとより世界中を駆け巡り、多くの人が衝撃を受けました。そのTwitterには、自身が一番戸惑い不安で仕方がないにもかかわらず、病気に負けまいとする強い意志だけでなく、同じように病気と闘っている人々、そして、今まで自分を応援してくださった人々への感謝の気持ちや、周りの人々への心遣いが込められていました。病気の人が勇気や希望を与えられただけでなく、健康な人もまた生きる意味を考えさせられる機会となりました。その後の水泳大会・スポーツ大会では、池江選手への激励メッセージを書くコーナーが設けられたり、骨髄バンクに登録する人が増えたり

したとの報道がなされました。

感謝の気持ち

池江選手と同級生の今井月選手は、岐阜県出身。電話で直接池江選手から、白血病の報告を受けました。「その時は、病気のことが分からず、何を言っただけであつた。いいのかもしれない、自分が言った言葉も覚えていない。」ということでした。このような時は誰でも、今井選手と同じように、どうしていいのか分からなくなると思います。その後今井選手は、「水泳ができることに、改めて感謝しなければならなかった。自分も池江選手のように、人に勇気を与えなければならぬ。」と語っています。

私たちも、病気から逃げずに立ち向かっている池江選手や、元気で泳ぐ事ができることに感謝する今井選手から学びたいものです。

ありがとうの言葉

今の自分の置かれている状況に感謝したり、皆さんのおかげ

で今があると思ったら、心が生まれると、やる気や元気がでてきます。また、心の持ちよう一つで、考え方や生き方が大きく変わると言われています。当たり前前の日常に感謝し、感謝の気持ちを表す身近な言葉「ありがとう」をたくさん使ってみると、すがすがしい気持ちになり、嫌な気持ちが吹っ飛びます。町民一人一人が「ありがとう」の言

葉を使うことによって、養老町民の『愛の輪がさらに広がる』（町民憲章から）ことにつながればと思います。

研修会への参加を

今年度も町では、左記のように人権教育研修会を開催します。ぜひ、お誘い合わせのうえ、会場にお越しください。

人権教育研修会

日時：5月14日(火) 無料

18時 開場

18時30分 開演

場所：町民会館

講師：おおまえ こういち
大前 光市 さん

下呂市出身：プロダンサー



大阪芸術大学でクラシックバレエを学ぶ。卒業後、プロダンサーとしてスタートを切った24歳の時、交通事故で左膝下を切断。片足でも踊り続けるために、ヨガや武道、新体操など幅広いジャンルの動きを学ぶ。作品に合わせた長短さまざまな義足を使い工夫することで、世界にふたつとないダンススタイルを築く。パラスポーツの世界選手権でも銀メダルを獲得。

平成29年NHK紅白歌合戦にて、平井堅さんの歌「ノンフィクション」をダンスで表現した義足のプロダンサー！！

“社会を明るくする運動”は、すべての国民が犯罪や非行の防止と罪を犯した人たちの更生について理解を深め、それぞれの立場において力を合わせ、犯罪や非行のない地域社会を築こうとする全国的な運動です。

“社会を明るくする運動”作文コンテストは、次代を担う小・中学生の皆さんに、日常の家庭生活、学校生活などの中で体験したことを基に、犯罪や非行に関して感じたことをいきいきと作文に書いてもらうことを通して、この運動に対する理解を深めてもらうことを目的としています。

毎年、多くの小・中学生の皆さんにこのコンテストに参加していただいています。この度、第68回のコンテストで町立上多度小学校五年(受賞時)梶間 春花さんが入賞されましたので紹介します。



社会を明るくする運動・県推進委員会委員長(県知事)賞

心と心を通わす社会を目指して

町立上多度小学校五年(受賞時) 梶間 春花

「春花さんなんて大嫌い。」

これはわたしが五歳の時に、幼稚園でお友達から突然浴びせられた言葉です。その当時のわたしは内気で、何かを言い返すことも、泣くこともできず、家族にも打ち明けられずにいました。

そのお友達は、それから毎日のようにわたしのことを大嫌いだと言っていました。

幸い、すぐにゴールデンウィークになり家で過ごしているうちに、そのことをすっかり忘れてしまっていました。

ところが、休みが明けて、い

つものように母がわたしを幼稚園まで送ろうとした時、わたしは大泣きして登園を拒んだのです。お友達に心ない言葉を言われたことを思いだし、こわくて足がすくんでしまったのです。

今までに一度も登園をぐずったことのないわたしを見て、母はすごいおどろいたようです。このままでは、登園させられてしまうと思ったわたしは、なぜ行きたくないのかを母に打ち明けました。

すると、母は、
「どうしても早くお母さんに教えてくれなかったの？今まで、誰にも言わずにひとりでがんばってたの？」

と言って、わたしの目線の高さにしやがんで、わたしを抱き寄せたのです。

母はすぐに園長先生に話し、お友達に事実確認をして注意してくれました。

その後、お友達が謝ってくれて、仲直りすることができました。

この時、わたしは、自分ひとりで悩まずにもっと早くお母さんに相談すれば良かったのだと思います。自分だけでは解決できないことも、信頼できる人

に相談すれば、良い方向に導いてもらえるのだとわかりました。

それ以来、わたしは悩み事があると、真っ先に母に相談するようにになりました。たとえすぐに解決できないことでも、自分の話を真剣に聞いてもらえるだけで、心は軽くなります。

この経験から、わたしは思うのです。犯罪を犯してしまった人は、そうなる前に誰かに打ち明けたい SOS を発していたのかもしれない、けれども信頼できる誰かに相談ができなかったのかもしれない。

また、罪をつぐなつて社会に出てきた人も同じです。前向きに頑張れるよう、みんながほんの少しでも優しく手を差し伸べてくれたら、きっと大きな一歩を踏み出せるのだと思います。

たとえば、わたしの学校では、学級自慢の取り組みがあります。クラスの仲間と協力して、同じ目標に向かって達成できるまで頑張るのです。目標が達成できた時の喜びを仲間と分かち合うのは最高のひと時です。

また、仲間の良さを見つけ、それを本人に伝える「キラリみつけカード」の取り組みは、カードに書く方も、書かれた方も

とても良い気持ちになれます。さらに、わたしは昨年から代表委員会に入っており、朝の登校時に昇降口で、あいさつ運動をしています。

自分から大きな声で元気よくみんなに

「おはよう。」

とあいさつするのです。自分から元気よくあいさつをすれば、相手も元気よく返してくれます。この運動を始めてから、わたしは地域の人にも積極的にあいさつするようになりました。

このように、人と人が心を通わすことが増えれば、犯罪のない明るい社会を築くことができるのではないかと思います。

わたしにできる取り組みは、ほんの小さなことかもしれませんが、大人も子どもも心を通わすことができれば、大きな力となり、誰もが生き心地のよい社会になると思います。

これからも、自分ができるところは何であるかを考え、みんなで助け合える地域づくりをしていきたいと思っています。

そして、今よりも、もっともつと安心・安全な未来になるように頑張ります。

平成31年度年金保険料について

平成31年度の年金保険料は 月額16,410円 です。

平成31年度の学生納付特例受付が始まります

学生納付特例は所得の少ない学生が、年金保険料の納付を先送り(猶予)できる制度です。

猶予対象者は大学、短大、専門学校などの各種学校に在学する学生で本人の前年所得が基準以下(118万円+扶養親族数×38万円)の人です。 ※平成31年2月28日時点

学生納付特例の猶予期間は4月～翌年3月で毎年度申請が必要です。学生証または在学証明書、印鑑を持って役場 住民人権課で申請してください。

平成30年度に学生納付特例制度で納付猶予されている人で、引き続き在学予定の人には、ハガキ形式の学生納付特例申請書が日本年金機構より送付されます。平成31年度も納付猶予を希望する人はこのハガキに必要事項を記入し返送してください。(学生証などの写しの添付は不要です。学校を変更した場合は住民人権課にて改めて申請してください。)

問 住民人権課 ☎32-1104

清華苑祭壇(東半館)利用形態の変更について

斎苑東館(半館)利用者で、親族だけの小さな葬儀をご希望の人などを対象に、祭壇両脇の袖を外す場合、7月1日から割安な料金で利用できます。(東全館、西館使用を希望される人は、対象外となります。)

この使用料金については以下のとおりです。

○祭壇使用料	東館(半館)	77,130円
	東館(半館・袖段なし)	51,420円(新設)

(例)



問 生活環境課 ☎32-1106

**外壁塗装・屋根工事専門店**
株式会社 **エイトリハウス** 本社：養老町大場 888-8

雨漏り修理

塗装

漆喰・屋根



雨樋・板金

防水

大工・窓サッシ

養老密着の外装専門店をお探しの方お電話を！
0120-35-1557

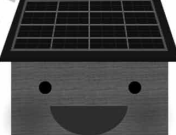

代表取締役 三輪大介



太陽光
発電

リフォーム

新築

**フジハウス**
養老町押越 1974

TEL (0584)
32-3088



地域包括支援センターからのお知らせ

問 町地域包括支援センター
☎33-0270 養老町石畑523

『タッチパネルでもの忘れチェック』のお知らせ

●対象者 町内在住の人。

日にち	時 間	場 所	内 容	申込み
5月8日(水)	10時～ 11時30分	町地域包括支援センター (町保健センター 2階)	もの忘れが始まっている可能性について、点数で判定できる機器を使用します。5項目の質問に対話方式で答えていただきます。1人あたり5分程度の時間です。 ※このチェックは、認知症を診断するものではありません。認知症の診断には、医療機関の受診が必要です。	不要

※「タッチパネルでもの忘れチェック」は、認知症予防の出前講座としても実施しています。(おおむね10人以上集まる団体)ご希望の団体は、事前に町地域包括支援センターへお申込みください。

『認知症家族のつどい』のお知らせ

●対象者 家族のもの忘れが心配な人。認知症の人の家族・認知症の人を介護した経験のある人。

日にち	時 間	場 所	内 容	申込みなど
5月9日(木)	10時～ 11時30分	町地域包括支援センター (町保健センター 2階)	認知症の人の家族のための交流会です。「家族が認知症かもしれない」「対応についての悩みを話せる仲間を作りたい。」など、日頃の悩みや思いを話しませんか。	不要

『認知症サポーター養成講座』のご案内

町では、認知症の人やその家族を温かく見守る応援者である「認知症サポーター」の養成を地域に出向いて行います。ご自身や家族、地域のために学んでみませんか。

対 象 者	おおむね7人以上のグループ(町内会や職場など)でお申し込みください。
実 施 日	グループが希望する日(原則、土・日・祝日を除く)
内 容	認知症の症状・治療・予防・関わり方などを学びます。
時 間	1時間～1時間半
費 用	無料
申し込み方法	受講希望日の1ヵ月前までに町地域包括支援センターへお申し込みください。

町地域包括支援センターでは、認知症や介護の相談に応じています。いつでもご相談ください。



贈りたいのは、「家族の笑顔」

GIFT HOME
ギフトホーム

住宅 新築・リフォーム

株式会社大顕設備 (だいけんせつび)

〒503-1302 岐阜県養老郡養老町大坪559(養老街道沿い: 養老橋すぐ近く)

☎0120-39-0768 TEL 0584-32-0768 FAX 0584-32-0782

本物の自然素材の家

ギフトホーム

検索

「ねんきん定期便」の見方が分かるセミナー(無料)

セミナーでは以下のようなことが解決できます!

- ねんきん定期便ってどう見ればいいのか?
- 将来の資金はどう対策していけばいいのか?
- 年金はいくら位もらえるの?

日 時: 4月20日(土) 13:30～15:00

場 所: (株)オフィス養老(石畑299番地)

持ち物: ご自身の「ねんきん定期便」(最新のもの)

※参加者の方には【ねんきん定期便がよく分かるチェックシート】をプレゼント!

保険と資産形成の生涯パートナー

(株)オフィス養老



「要予約」定員になり次第締め切らせて頂きます。

申込 ☎0584-34-0008

ブックス BOOKS

町図書館

☎ 33-0215

休館日／1日(月)・8日(月)・15日(月)・
22日(月)・26日(金)

4月

おすすめの本

「死にがいを求めて生きている」

朝井リョウ／著 中央公論新社

誰とも比べなくていい。そう囁かれたはずの世界はこんなにも苦しい：植物状態の智也と、献身的に見守る雄介。二人の間にある歪な真実とは？「平成」を生きた若者達が背負った自滅と祈りの物語。

「傲慢と善良」

辻村深月／著 朝日新聞出版

婚約者が忽然と姿を消した。彼女を探る中で、西澤架は彼女の「過去」と向き合うことになる。生きていく痛みと苦しさ。その先にあるはずの幸せ：圧倒的な恋愛小説。

「天皇交代」

明石元紹 他／著 講談社

夜も眠れないほど苦悩し、「皇室革命」に踏み込んだ明仁天皇と美智子皇后。徳仁新天皇と雅子新皇后はその意思をどう受け止めたのか。弟・秋篠宮の求めた「自由」とは。平成皇室の息遣いを知る8人の明かす秘話。

「十年屋 2」

あなたに時をあげましょう

廣嶋玲子／著 静山社

大切なものを10年間、魔法で預かる不思議なお店「十年屋」。魔法使いと執事猫のカラシのもとに、今日はどんなお客さんがやってくるでしょう。心あたたまる物語。

「うさぎくんとママ」

リチャード・スキナー／作 好学社

元気いっぱいいうさぎくん。パパと「いい子にしている」と約束したのに、ママを困らせてばかりで：やんちゃな男の子とそんな息子に手を焼くママの姿に、ほのぼののお話。

「だれの手がた・足がた？」

有沢重雄／構成 偕成社

さまざまな動物や鳥の手がた・足がたをクイズ形式で紹介。手足からわかる動物のひみつを、たく

さんの手がた・足がたの図版、写真とともにわかりやすく紹介する。

★行事 (図書館)

●簡単絵本づくり

日時 4月20日(土) 14時30分

場所 図書館1階

指導 児童館職員

参加費 無料

●簡単な折り紙をつくりましょう

日時 4月27日(土) 14時30分

簡単に作れる折り紙を教えるからおう！

●楽しい読み聞かせ

日時 毎週土曜日 14時

第2・3・4日曜日 14時

担当 第2土曜日(4月13日)

まあみ、たねごん

第2土曜日以外の毎週土曜日

曜日 たねごん

●赤ちゃんとおそぼう！

赤ちゃんと一緒に読み聞かせや

手あそびして、あそびましょう。

日時 4月16日(火) 10時30分

対象 赤ちゃんご家族

●ご寄附をいただき、ありがとうございます！

公益財団法人だいしん緑化文化振興財団様から、図書購入費としてご寄附をいただきました。

皆さんにご利用いただけるように整備していきます。ありがとうございました。

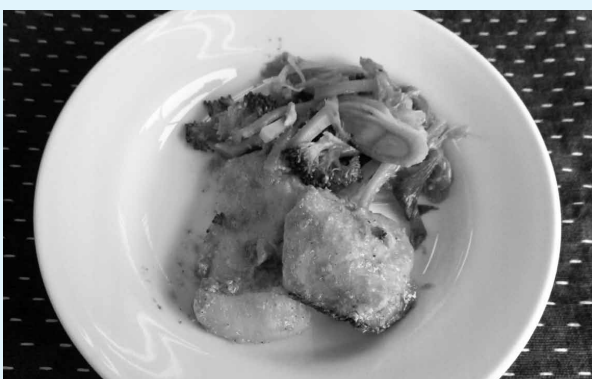

今月の料理 食生活改善推進協議会

〈主菜〉 鮭とブロッコリーのごま蒸し

鮭の下味にすりごまを使うことで、香りが立ち、味付けを濃くしなくてももうま味を出せます。鮭に火が通る程度の短時間で蒸し上げると、野菜の歯ごたえが生きたおかずとなります。

作り方

- ① 鮭は一口大に切り、Aをもみ込む。ブロッコリーは小房に分ける。長ねぎは斜め薄切りにする。
- ② フライパンにブロッコリー、長ねぎを広げ、鮭を汁ごとのせる。ふたをして火にかけ、蒸気が上がったなら中火で5～6分蒸し、仕上げにオリーブ油を回しかける。

材料(4人分)

生鮭	280g	A	片栗粉	小さじ1
すりごま(白)	大さじ2		七味唐辛子	少々
しょうゆ	大さじ2		ブロッコリー	1/2個
みりん	大さじ1		長ねぎ	1本
酒	大さじ1		オリーブ油	小さじ1

●1人分栄養量

エネルギー	たんぱく質	脂質	カルシウム	食塩相当量
163kcal	18.0g	6.4g	75mg	1.0g



県山火事予防運動 実施中

この運動は、広く県民に山火事
予防意識の啓発を図るとともに、
予防対策を強化し、森林の保全と
地域の安全に資することを目的と
するものです。

「忘れない 豊かな森と火の怖さ」
をスローガンに、全国においても
実施されていますので、ご協力
をお願いします。



平成31年度町消防団 主な行事予定

○郡消防操法大会(消防ポンプ車)

実施月日 6月16日(日)
実施場所 町中央公民館

○県消防操法大会

実施月日 8月4日(日)
実施場所 高山市

○郡消防協会機動演習

実施月日 11月上旬
実施場所 中部地区

○消防団年末夜警

実施月日 12月29日(日)～30日(月)
実施場所 養老町内

○町消防出初式

実施月日 平成32年1月12日(日)
実施場所 町民会館

○郡消防協会講習会

実施月日 未定
実施場所 町総合体育館

スプレー缶の取扱いに 注意してください

○エアゾール製品などの事故につ いて

平成30年12月、札幌市で屋内に
て大量のエアゾール製品の内容物を
を破壊作業中、引火し爆発火災が
発生(現在調査中)50人以上が負傷
する災害がありました。

このほかにも中身の残ったスプレ
ー缶やカセットボンベがゴミ収
集車や処理施設にて火災が発生す
るといったことが全国で多数報告
されています。

スプレー缶は一般家庭でも使用
されることが多く、同様の事故が

発生する可能性がありますので、
廃棄など取扱いに十分注意して
ください。

○エアゾール製品の処理の注意事項

スプレー缶には、LPG(液化
石油ガス)・DME(ジメチルエ
ーテル)が含まれ可燃性があり、ま
た空気より重く下に溜まる性質が
あります。

屋内でガス抜き作業をすると床
やシンクなどのくぼみにガスが滞
留、また上部に取付られた換気扇
では換気されず、シンクや湯沸器
などの火気により引火し、爆発事
故となる可能性がありますので屋
内での作業は、行わないでくだ
さい。

○参考資料

一般社団法人エアゾール協会の
ホームページにおいて、エアゾ
ール製品などの適切な取扱い方法な
どが掲載されています。またカ
セットボンベの処理に関しては、
一般社団法人日本ガス石油機器工
業会のホームページをご確認くだ
さい。

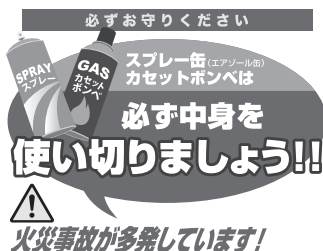

町民文芸

(敬称略)

◆まほろば短歌会

哀しいね子供一人がまた虐待死けものより人の心はあらぶるか
水嶺湖錦織りなす山写し江口夜詩館に孫のピアノ聴く
編み返す子等のセーターちゃんちゃんこに色とりどりの糸を結びて
友よりの蠟梅はつに蕾つくわずか五粒薫りを待ちて
路の臺六つ出てをりばこぼこと瘦せ畑の中のいつもの場所に
膝痛み歩く困難身にしてみても今情けなく足さする吾
かき廻すやうに輪中に爆音す眠れぬこは滝山つづき

竹田義秋
村上やす子
早川弘美
古川奈津
村上潔子
後藤久子
重金英男

◆小畑蜜川句会

わかさぎの釣り舟遠く風光る
御柱の荒き史き跡初詣
猪を追ひ出す場所にまつ獺師
猛り立つ火や初富士をまなかひに
年忘れ歌ききうたう想い出を
過ちをくり返しつつ年迎う
過ぎし日をしみじみ恭賀詣でけり
建つ工場雪の伊吹の遠く見ゆ
雪化粧スマホに送り帰待つ
臘梅の香に和みもらひけり
八十路に入る梅一輪の日向かな
初夢の動きは二十歳八十路たり
初雪や庭木の棚の輝やかに
息切れす仏壇飾り年用意
井戸水を弾く大根の白きかな
苔玉の映る障子や茶筌の音
恙なく棒のごとしや去年今年
寿金箔入りの年酒酌む

まさ子
紀年
恭一
好
千代子
吉一
誠
美恵子
隆司



県内にお住まいのひとり親の人を対象に、 就業支援講習会受講者を募集します



- **募集講座** 介護職員初任者研修
介護福祉士実務者研修
介護福祉士国家試験対策講座
医療事務・調剤薬局事務
パソコン講座
簿記講座
- **開催場所** 講座により異なります
- **募集資格** 県内在住のひとり親
- **定 員** 全講座合わせて90人程度(抽選)
- **受講料金** 無料(教材費など講習会受講に必要な経費は自己負担になります。)
- **申込方法** 県事務所・岐阜地域福祉事務所まで
- **募集期間** 4月23日(火)～5月20日(月)

☎ 県ひとり親家庭等就業・自立支援センター
☎ 058-268-2569 ✉ shien-gifu@sunny.ocn.ne.jp

『男の料理サークル』参加者募集

- 対 象** 料理に興味のある男性(未経験者大歓迎)
ご飯の炊き方やオーブン等の使用方法から覚えられます。
- 概 要** 講師から作り方の説明を聞いた後、5品の料理を3～4人1組で作ります。簡単なものから難しいものまで栄養価の高いレシピも多く、昨年は「ズッキーニ」料理も作りました。
- 期 間** 5月～平成32年3月(月1回開催)
- 開催日時** 毎月第3金曜日 9時30分～12時
- 場 所** 町中央公民館
- 参加費** 1,000円/回(講師料+材料費)
- 申込み** 4月20日までに「料理サークル事務局」へ申込みください。
事務局・近藤朝夫 ☎ 32-2329

－ 会員の声 －

A氏
知り合いが増えて、みんなで料理するのが楽しい。

B氏
食事作り、食器洗いの大変さが分かり家族に感謝。

C氏
自分で作った料理は上手く出来なくても美味しい。



みんなでスポーツをたのしもう！

スポーツ少年団結団式体験会・三世代スポーツ交流会 参加者大募集

- 場 所** 町総合体育館
- 日 時** 4月28日(日) 9時～(受付8時30分～)
- 対 象** 未就学児～小学6年生
- 参 加** 事前申込(当日受付可)
- 詳しくはお問い合わせください。

親子・ご家族での
参加大歓迎♪

☎ 町スポーツ少年団事務局(町総合体育館内 担当：早水)
☎ 32-2788



保 健 情 報

Health information

※対象はすべて町内在住者
(住民登録者)です。

このコーナーの申込・問い合わせは 町保健センター／TEL 32-9025

母子健康手帳の交付 (場所：町保健センター)

日 時	母子健康手帳の交付に必要な持ち物
4月19日(金) 5月10日(金) いずれも 15:00~16:00 受付	①医療機関が発行した妊娠届出書(妊娠証明書) ②妊婦さんご本人のマイナンバーを確認できるもの(個人番号カードまたは通知カード) ③妊婦さんご本人の身元を確認できるもの(運転免許証またはパスポートなど)

※「妊婦健康診査受診票」、「出産後に赤ちゃんが行う検査に必要な書類」なども交付します。

※上記の日時で都合が悪い場合は、ご連絡ください。

乳幼児の健診・相談など (場所：町保健センター)

区分	行事名	実施日	受付時間	対 象	備 考
健 診	乳 児 健 診	5月14日(火)	13:20~ 14:00	平成31年 1月生まれ	該当者には2週間前に 通知します。
	10 か 月 児 健 診	5月21日(火)		平成30年 7月生まれ	
	1 歳 6 か 月 児 健 診	5月 7日(火)		平成29年10月生まれ	
	2 歳 児 歯 科 健 診 ◇フッ素塗布(1回目)診察あり	5月15日(水)	13:00~ 13:30	平成29年 4月生まれ	該当者への通知は ありません。
	◇フッ素塗布(2回目)	5月15日(水)	14:00~ 14:15	平成28年10月生まれ	
	3 歳 児 健 診	4月23日(火)	13:20~ 14:00	平成28年 3月生まれ	該当者には2週間前に 通知します。
相 談	育 児 相 談	4月23日(火) 5月14日(火)	10:30~ 11:30	乳幼児の発達・育児に 不安や悩みをもつ人	申し込みは不要です。 母子手帳を持参して ください。
教 室	パ パ マ マ 教 室 内容：出産後の育児に ついてなど	5月11日(土)	実施時間 9:30~ 11:30	平成30年12月・平成31 年1月・2月妊娠届出者 とその家族	申込期限：5月7日(火)

成人の相談・検診

区分	行事名	実施日時	場 所	対 象	備 考
相 談	健 康 相 談	5月13日(月) 10:00~11:30受付	町保健 センター	一般住民	心身の悩みや健診結果 などについての相談を 受け付けます。
検 診	胃・大腸・肺がん検診 ○料金・検査方法 胃がん検診(胃部X線検査) 500円 大腸がん検診(便潜血反応検査) 無料 肺がん検診(胸部X線検査、喀痰検査) 500円 (胸部X線のみは100円) ○受付時間 8:30~11:00	4月24日(水)・ 25日(木)・26日(金)	笠郷 自治会館	40歳以上の 人	健康診査希望調査で申 込をした人には、実施 日の2週間前に案内を 送付します。 上記以外で希望する人 は、実施前月15日まで に町保健センターへ電 話で申し込みください。 (笠郷自治会館で希望 する人は4月17日(水) までに申し込みくださ い。)
		5月8日(水)・ 13日(月)	上多度プラザ (新公民館)		
		5月22日(水)	日吉公民館		
		5月23日(木)・ 24日(金)・27日(月)	池辺公民館		
	子宮がん(頸部)検診(医療機関) ○料金 500円 ○検査内容 細胞診	水・金曜日の午前 ※誕生月または その翌月に受診	西美濃 厚生病院 (婦人科)	20歳以上の 女性 (前年度未受診者)	※次回の胃・大腸・肺 がん検診は6月に実 施し、広報5月号に 掲載します。
	乳がん検診(医療機関) ○料金・検査内容 ・30~39歳 300円 超音波検査 ・40歳以上 500円 超音波検査・マンモグラフィ	金曜日の午後 ※誕生月または その翌月に受診	西美濃 厚生病院 (健診センター)	30歳以上の 女性 (前年度未受診者)	

乳幼児などの定期予防接種（接種場所：町内指定医療機関） 予防接種は通年実施しています。

予防接種名	対 象	予診票の配布方法
ヒ 小児の肺炎球菌	生後2か月～生後60か月未満の人	出生月翌月末に郵送します。
B 型 肝 炎	生後2か月～生後12か月未満の人	
4 種 混 合 (百日せき・ジフテリア・ 破傷風・不活化ポリオ)	生後3か月～生後90か月未満の人	乳児健診の案内に同封します。
B C G	生後3か月～生後12か月未満の人	乳児健診で配布します。
麻 し ん ・ 風 し ん (1・2期)	1期：生後12か月～生後24か月未満の人	10か月児健診で配布します。
	2期：平成25年4月2日～ 平成26年4月1日生まれの人	対象者に郵送します。 接種期限：2020年3月31日(火)
水痘(水ぼうそう)	生後12か月～生後36か月未満の人	10か月児健診で配布します。
日 本 脳 炎	1期：3歳～生後90か月未満の人	3歳児健診で配布します。
	2期：9歳～13歳未満の人	満9歳到達時に郵送します。
ヒトパピローマウイルス (子宮頸がん予防)	中学1年生～高校1年生の女子	※現在、子宮頸がん予防ワクチンの接種 は積極的にはお勧めしていません。

〈日本脳炎予防接種について〉

平成11年4月2日～平成19年4月1日生まれで、1期・2期の接種が終わっていない人は、20歳になるまでの間、平成19年4月2日～平成21年10月1日生まれで、1期の接種が終わっていない人は、9歳から13歳になるまでの間、接種できます。町保健センターへお問い合わせください。

高齢者の予防接種（接種場所：町内指定医療機関）

予防接種名	対 象	料 金	接種期限	備 考
高齢者 肺炎球菌	65歳・70歳・75歳・80歳・85歳・90歳・ 95歳・100歳以上で過去に受けたこと のない人(年齢は2020年4月1日現在)	4,000円 (接種した医療 機関で支払う)	2020年 3月31日(火)	対象者には予診票を郵送します。 (4月末頃)

2018年度まで、5年間の経過措置として実施しておりましたが、2019年度から2023年度までの5年間、引き続き定期予防接種として実施します。
※なお、上記の対象以外に、接種時に60歳以上65歳未満で心臓、腎臓または呼吸器に重い障害がある人(身体障害者手帳1級程度)およびヒト免疫不全ウイルスにより免疫機能に重い障害のある人は対象となります。接種を希望する人は身体障害者手帳を持って町保健センター窓口へお越しください。

風しんの抗体検査及び予防接種事業が始まります

風しんの感染リスクが高いとされる下記の人を対象に風しんの免疫の有無を調べる抗体検査及び予防接種を実施します。

内容	対 象	料金	クーポン券など 有効期限	備考
風しんの抗体検査 及び予防接種	昭和47年4月2日～ 昭和54年4月1日生まれの男性	無料	2020年 3月31日(火)	対象者にはクーポン券などを 郵送します。(5月中の予定)

- ・抗体検査で、風しんの十分な免疫が無いことがわかった場合、無料で予防接種が受けられます。
- ・この事業は、3年間実施し、昭和37年4月2日から昭和47年4月1日の間に生まれた男性には、来年度以降にクーポン券を郵送しますが、今年度接種希望される人は、保健センターへお問い合わせください。

休日診療医療機関（4月14日～5月12日） 休日診療の問い合わせ：救急医療情報センター（☎32-3799）

4月14日(日)	4月21日(日)	4月28日(木)	4月29日(月)～ 5月5日(日)	5月6日(月)	5月12日(日)
西美濃厚生病院 ☎32-1161	大橋整形外科 ☎33-2188	木村医院 ☎32-0063	西美濃厚生病院 ☎32-1161	さくま クリニック ☎33-0117	西美濃厚生病院 ☎32-1161

- ◆診療時間：9時～16時30分 ◆一部変更の場合があります。 ◆保険証、受診料を持参してください。
*西美濃厚生病院では表とは別に休日および夜間の救急診療を行っています。



情報ボックス



ウェブサイトでも「岐阜県からのお知らせ」「清流の国ぎふミナモト通信」が見られます。
バックナンバーも公開中！
左記の二次元コードを読み込んでアクセスしてください。

案内

空き家のことは

「空き家・すまい総合相談室」へ相談を

空き家の所有者などを対象に、適正管理や活用、解体などに関する相談を受け付けています。

- とき／毎週火、金曜日 13:00～16:00
- ところ／県住宅供給公社（大垣市）
- 料金／無料 ※要予約
- 申込先・問／県住宅供給公社
- ☎0584(81)8511

ぎふ空き家すまい相談室

検索

案内

ドリームジャンボ宝くじの購入は県内です！

皆さんに県内で購入していただいた宝くじの販売額のうち、約40%が県の収入となり、市町村振興や高齢化・少子化対策など、身近なところで役立てられています。宝くじはぜひ県内の売り場か宝くじ公式サイトでご購入ください。

- 発売期間／4月1日(月)～26日(金)
- 問／県庁財政課
- ☎058(272)1130

案内

水上オートバイの通航規制について

岐阜市内の長良川では、レジャーなどで河川を利用する方と水上オートバイとの事故を防止するため、水上オートバイの通航規制を実施しています。マナーを守って安全に河川を利用しましょう。

- 問／県庁河川課
- ☎058(272)8603

長良川 水上オートバイ規制

検索

募集

2019年度県政モニターを募集します

県民の皆さんのご意見をお伺いして県の政策や事業に活用するため、県政モニターを募集します。

- 募集期間／3月22日(金)～4月26日(金)
- 活動内容／県政に関するアンケートへの協力(年3回程度)
- 任期／6月から2020年5月末まで
- 応募方法／ウェブサイト、郵送、FAX
- 申込先・問／県庁広報課
- ☎058(272)1118

岐阜県県政モニター

検索

募集

愛のともしび基金補助事業を募集します

社会福祉法人などの非営利団体が実施する福祉活動に対して、補助金を交付します。

- 募集期間／3月25日(月)～5月7日(火)
- 申請方法／必要書類を事業所が所在する市町村の福祉担当課へ郵送、持参
- 問／県庁地域福祉課
- ☎058(272)8261

岐阜県愛のともしび基金

検索

募集

警察官(大卒)採用試験を実施します

- 受付期間／4月10日(水)まで
- 第1次試験／5月12日(日)
- 試験場所／岐阜市内の高等学校
- 申込書／県警本部、最寄りの警察署、交番、駐在所などで配布
- ※県警ウェブサイトからも入手可
- 申込先・問／県警警務課
- ☎058(272)3140

岐阜県警察官採用

検索

ゴールデンウィーク期間中(4月27日(土)～5月6日(月))の役場業務について

ゴールデンウィーク期間中は次の業務についてはご注意ください。

住民人権課取扱業務

問 住民人権課
☎32-1104

次の業務については、受付をします。(宿日直対応 ☎32-1100)

- ・戸籍関係届出
- ・清華苑の利用について
- ・へい獣の火葬について

証明書自動交付機(9時～17時)は稼働します。

- ・住民票の写し
- ・印鑑証明書
- ・戸籍の謄本・抄本
- ・戸籍の附票の写し
- ・所得証明書・課税非課税証明書

利用には暗証番号入りのふれあいカードが必要となります。

水道課取扱業務

問 水道課
☎32-5082

上下水道の使用開始などの業務はお休みとなります。期間中の使用開始などを希望される人は、事前に役場・水道課まで、届出を提出してください。なお、事前に届出の提出がない場合、上下水道などの開閉栓は行いませんのでご了承ください。

児童館

問 福祉センター(児童館)
☎32-1147

開館日は次のとおりです。

開館	休館
4月27日(土)、4月29日(月)、 5月3日(金)、5月4日(土)	4月28日(日)、4月30日(火)、5月1日(水)、 5月2日(木)、5月5日(日)、5月6日(月)

住 所 お子さん 保護者

飯 田 終七 ひしな 麻斗 愛衣子

大 跡 佐藤 ほのか 敬 美千子

大 巻 内堀 暁斗 あきと 隼人 実加

船 附 森 美梨愛 みりあ 正人 彩恵

小 倉 藤田 蘭 らん 晃英 百代

瑞 穂 片山 登詢 とのあ 達也 さおり

お誕生

おめでた

人口の動き

平成31年2月28日現在 ()内は前月比



人口 … 28,994人 (−51)
男 … 14,249人 (−30)
女 … 14,745人 (−21)
世帯数 … 10,377世帯 (−14)

転入 35人 転出 68人
出生 8人 死亡 26人

(2月1日〜2月28日受付分、敬称略)

住 所 亡くなった方 お歳

高 田 藤田 さかへ 102歳

下 笠 奥田 義正 84歳

横 屋 田中 宗雄 69歳

高 田 古川 勝美 90歳

瑞 穂 伊藤 道子 91歳

押 越 伊藤 吉行 85歳

上 之郷 近藤 直子 61歳

飯 田 田中 進一 88歳

大 野 澁谷 奨 93歳

沢 田 伊藤 武夫 85歳

鷲 巢 平井 俊美 58歳

押 越 村元 通弘 79歳

宇 田 高木 不二雄 69歳

大 巻 伊藤 進 93歳

船 附 西脇 淑子 76歳

高 田 佐藤 亮市 91歳

おくやみ

おくやみ



無料相談

相談種類	相談日	時間	場所	連絡先
人権相談	4月17日(水)	13時～16時	町老人福祉センター2階	住民人権課 ☎32-1104
法律相談 要予約 (弁護士が相談を受けます)	4月18日(木)	13時～15時	町老人福祉センター2階	町社会福祉協議会 ☎34-3504
行政相談 (行政への苦情などを受けます)	4月10日(水) 5月8日(水)	13時～16時	町老人福祉センター2階	総務課 ☎32-1101
心配ごと相談	4月10日(水)・17日(水) 5月8日(水)	13時～16時	町老人福祉センター2階	町社会福祉協議会 ☎34-3504
定期職業相談	4月19日(金)	13時～16時	町福祉センター	町福祉センター ☎32-1147
結婚相談	4月10日(水) 5月8日(水)	14時～16時	町商工会館(町産業文化 会館内)相談室	町商工会事務局 ☎32-0549
マリサポ相談室 (婚活相談会)	4月14日(日)	9時30分～ 11時30分	山口会館	子ども課 ☎32-5078
消費生活相談 (消費生活相談員が相談を受けます)	4月15日(月)	10時～12時 13時～15時	企業誘致・商工観光課	企業誘致・商工観光課 ☎32-1108

「自分のペースで、自分の進路に最適な勉強がしたい!」
「子供の進路についていっしょに考えたい。何のために、
どんな勉強をしているか、きちんと見ておきたい」

そんな人のための塾です。

入塾から卒業まで、1人の講師が専属担当!

お子様、保護者様の希望に合わせた一貫性のある進路計画

と
きめ細やかで目を離さない対1の個別指導の

F・M・R 進路・学習指導塾

お問い合わせ、資料のご請求は
養老町 押越1522-46 TEL 090-6084-7091(責任者 三宅)

Webサイトは **養老 進路 学習塾** 検索

期日までに忘れずに納めましょう

- ◆介護保険料 1期分
- ◆水道料・下水道料・
農業集落排水使用料・住宅使用料 4月分

*口座振替日は5月7日(火)です。



全国大会 出場報告

(学校名・学年は平成30年度)



体 操

第19回 全国体操小学生大会

日比野咲季さん 日吉小5年

「前回大会では銀賞だったが、今回は金賞をとれるよう頑張ります！」

※金賞：競技種目の平均点が9.50以上

銀賞：競技種目の平均点が9.00～9.50未満

ソフトボール

第15回 都道府県対抗 全日本中学生女子ソフトボール大会

菱田実玖さん(右) 東部中2年

「今までやってきた練習の成果を発揮してきます！」

第12回 春季全日本女子ソフトボール大会

大橋稟さん(左) 養北小4年

「全国大会優勝を目指します！」

大橋蒼さん(中) 養北小2年

「一生懸命頑張ります！」



ご寄附ありがとうございました

町の公用車として

株式会社エヌテックより創業30周年の節目に、地域振興のため、公用車用の電気自動車(日産自動車・リーフ)を寄附していただきました。



大橋町長に目録を渡す 小林 裕幸 代表取締役社長



懇談では地元へ貢献したいという強い思いを話されていました



乗って守ろう
養老鉄道



古紙配合の再生紙を使用しています